

RÁMCOVÁ DOHODA O DÍLO č. 001/2024/CZ/DE PĚSTEBNÍ ČINNOST

Objednatel:

Lesy města Chebu, s.r.o.

IČO: 27965911

DIČ: CZ27965911

UST Nr.: 255/105/50067

UST-Id-Nr.: DE289171258

se sídlem náměstí Krále Jiřího z Poděbrad 1/14, 350 02 Cheb
zapsaný v obchodním rejstříku vedeném Krajským soudem v Plzni, spisová značka C 19045
zastoupený Ing. Josefem Kubátem, Ph.D., jednatelem společnosti

dále jen „objednatel“,

a

Zhotovitel 1:

Štrér Jan

IČO: 009 15 939

DIČ: CZ7706161815

Zhotovitel 2:

DIRI MESE, s.r.o.

IČO: 05319561

DIČ: CZ05319561



Zhotovitel 3:

Tomáš Bauer

IČO: 113 91 472

DIČ: CZ6505101306



Zhotovitel 4:

Martin Diviš

IČO: 147 41 059

DIČ:



Zhotovitel 5:

Roman Chmel

IČO: 663 30 246

DIČ:



Zhotovitel 6:

Durcová Michaela

IČO: 722 01 789

DIČ:



Zhotovitel 7:

Pavel Krajčoviech

IČO: 754 19 998

DIČ:



Zhotovitel 8:

Václav Podhirna

IČO: 687 87 634

DIČ: CZ6809281457



Zhotovitel 9:

Matěj Podhirna

IČO: 172 57 778

DIČ:



Zhotovitel 10:

Martin Gerlak

IČO: 734 60 991

DIČ:



Zhotovitel 11:

Michal Zeman

IČO: 023 95 282

DIČ:

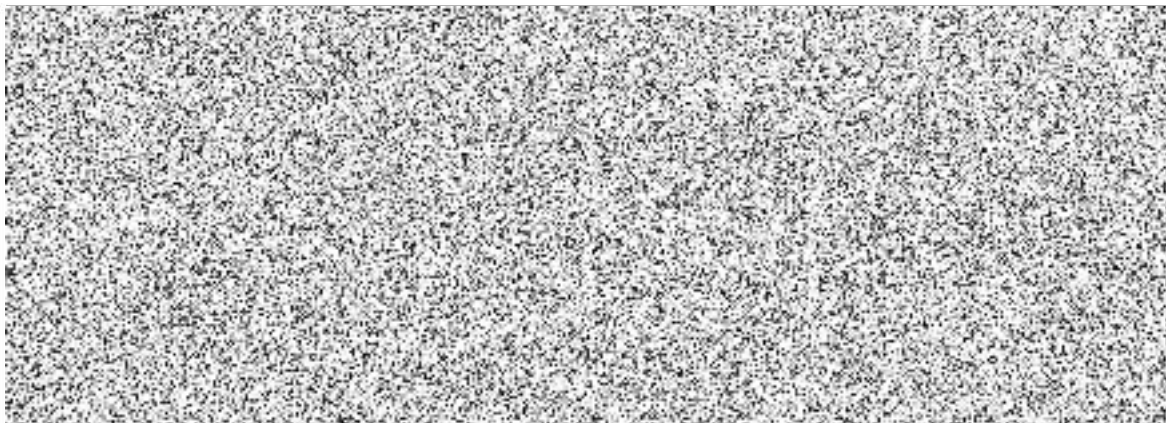
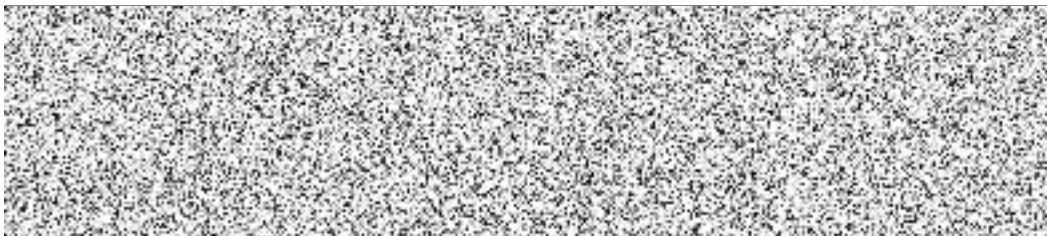

Zhotovitel 13:

Ing. David Trávníček

IČO: 17651069

DIČ:



Zhotovitel 14:

Čermáková Miluše st.

IČO: 889 24 866

DIČ:



Zhotovitel 15:

Čermáková Miluše ml.

IČO: 095 37 325

DIČ:



Zhotovitel 16:

PRECISLIVE s.r.o.

IČO: 077 44 005

DIČ: CZ07744005

se sídlem Rybná 716/24, 110 00 Praha 1



Zhotovitel 17:

Miroslav Kazilovský

IČO: 491 63 272

DIČ:



Zhotovitel 18:

SOLITERA spol. s r.o.

IČO: 437 62 751

DIČ: CZ43762751

se sídlem Palackého náměstí 77, 263 01 HORŮVICE



Zhotovitel 19:

GESTO PRODUCTS s.r.o.

IČO: 260 99 187

DIČ: CZ26099187

se sídlem RYBNÁ 716/24, 110 00 PRAHA 1



Zhotovitel 20:

...**MATLOSTAV s.r.o.**.....

Tyršova 1616/1

352 01 Aš

IČ: 030 54 314

IČO: 030 54 314

DIČ: 02 03054814

se sídlem



Zhotovitel 21:

JAN BALGA

IČO: 019 50 541

DIČ: 02 019 50 541

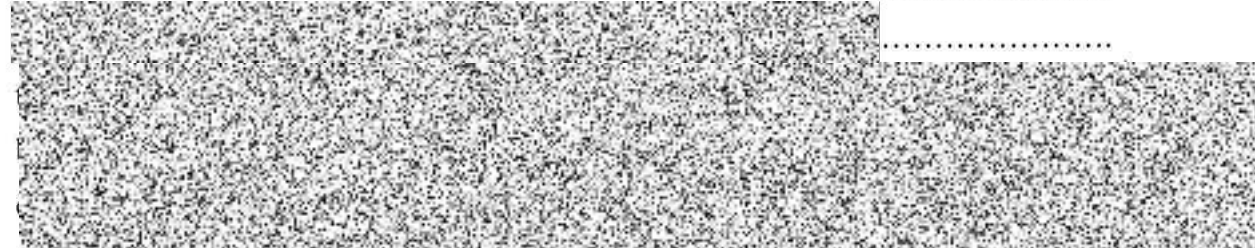

Zhotovitel 22:

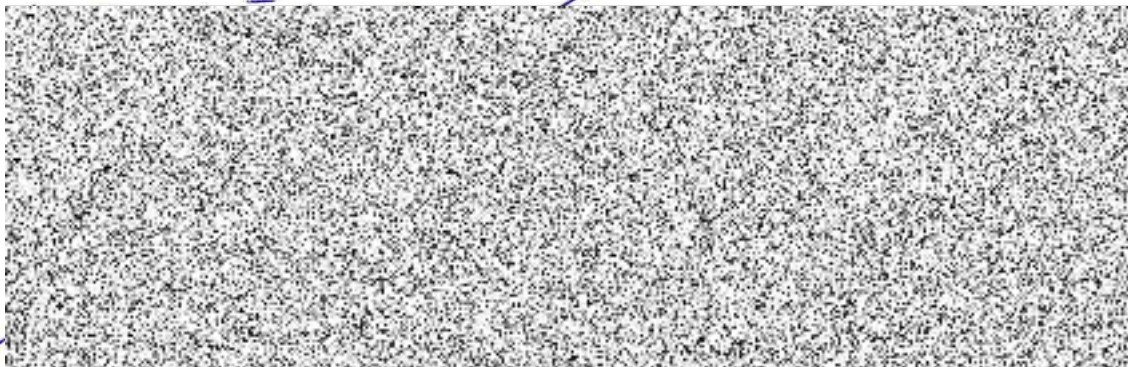

Zhotovitel 23:

JANOSLEVA MÜHLBERGEROVA'

IČO: 734 2883

DIČ:

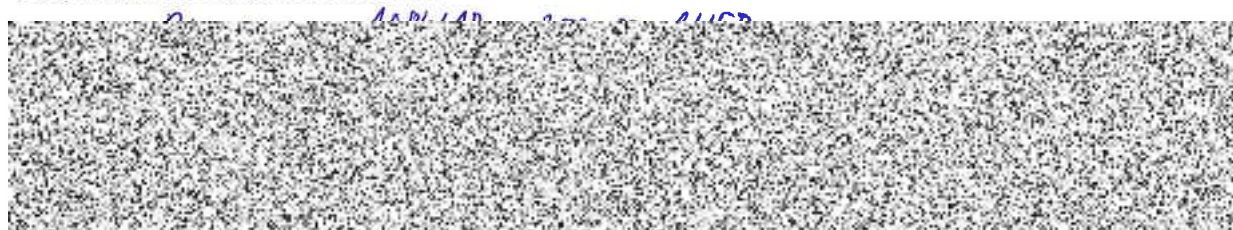

dále jen „zhotovitel“,

uzavírají podle ust. § 2586 a násl. zákona č. 89/2012 Sb., občanský zákoník, tuto dohodu:

STATOVKY
MESTO
MESTO
MESTO

I. PŘEDMĚT DOHODY

Předmětem dohody je provádění pěstebních činností v celém rozsahu v lesních hospodářských celcích „Lesy města Chebu“ a „Stadtwald Eger“. Převážně se jedná o níže specifikované hospodářské činnosti:

1. Obnova lesa:

Předmětem činnosti je první i opakovaná výsadba sadebního materiálu. Sadební materiál zajistí objednatel a rovněž určí místo jeho výsadby. Předpokládaný objem výsadby pro lesní úseky v ČR je 100.000 ks sazenic a pro lesní úsek v SRN cca 20.000 ks sazenic.

2. Ochrana lesních kultur:

Předmětem činnosti je komplexní ochrana lesních kultur od ošlapávání, ožínání, postřiky repelentními prostředky (letní i zimní), postřiky proti klikorohu, realizace individuálních ochran, chemická asanace skládek dřeva apod. Materiál na ochranu mladých lesních porostů zajistí objednatel. Předpokládaný rozsah ošetřovaných ploch je pro lesní úseky v ČR cca 100 ha a pro lesní úsek v SRN cca 10 ha.

3. Oplocování:

Předmětem činnosti je oplocování lesních kultur. Pletivo na zhotovení oplocení zajistí objednatel. Ostatní oplocenkové díly vyrábí zhotovitel dle pokynu a na místě určené zástupcem objednatele. Předpokládaný objem prací je pro lesní úseky v ČR cca 4.000 bm a pro lesní úsek v SRN cca 1.000 bm.

4. Výchova mladých lesních porostů:

Předmětem je komplexní činnost při výchově mladých lesních porostů, která zahrnuje prostrhávky, výsek plevelných dřevin, prořezávky, dočištění porostů do 40 let, zpřístupňování porostů s vyřezáním a rozřezáním nejakostních či nežádoucích jedinců po ploše porostu, apod. Předpokládaný plošný rozsah je pro lesní úseky v ČR cca 80 ha a pro lesní úsek v SRN cca 30 ha.

5. Úklid klestu:

Předmětem činnosti je úklid klestu po těžbě. Předpokládaný objem prací je pro lesní úseky v ČR cca 8.000 m³ a pro lesní úsek v SRN cca 2.000 m³.

6. Ochrana lesa proti hmyzím škůdcům:

Předmětem činnosti je asanace skládek a kůrovcového dříví, instalace lapáků a lapačů. Objem prací se pro oba lesní úseky bude obvíjet dle aktuální situace.

II. POKYNY PRO ZADÁVÁNÍ A PŘEBÍRÁNÍ PRACÍ, ZPŮSOB EVIDENCE A FAKTURACE

Objednatel není na základě této rámcové dohody povinen zadat jakýkoliv konkrétní objem prací. Jednotlivé dílčí pracovní činnosti budou zadávány vždy podle aktuálních potřeb objednatele.

A) VÝBĚR ZHOTOVITELE NA STANOVENOU PRACOVNÍ ČINNOST A ZÁPIS O PŘEDÁNÍ A PŘEVZETÍ PRACOVIŠTĚ PRO ZHOTOVITELE PRACÍ

1. Zadávání prací v lese

Objednatel využije pro zadávání pracovních činností na základě této dohody dílčích minutendrů (dílčích plnění). Každý lesní na svěřeném lesním úseku vyzývá všechny zhotovitele k podání nabídky na příslušné práce uvedené v čl. 1, a to prostřednictvím e-mailu na e-mailové adresy uvedené v úvodu této dohody. Každý lesní bude zadávat práce pro svůj svěřený úsek ze své přidělené e-mailové adresy příjmení lesního @lesymestachebu.cz. Jako předmět e-mailu bude vždy uvedeno číslo zakázky, resp. zadávacího listu.

Výzva k podání nabídky probíhá hromadně a bude obsahovat předvyplněný „ZÁPIS O PŘEDÁNÍ A PŘEVZETÍ PRACOVIŠTĚ PRO ZHOTOVITELE PRACÍ“ (příloha č. 1) na požadovanou činnost, který bude obsahovat:

- a) evidenční číslo zadávacího listu,
- b) lokalita (oddělení, dílec nebo porostní skupina),
- c) druh práce – popis pracovní činnosti,
- d) předpokládaný objem práce,
- e) zvláštnosti pracoviště (pokud jsou v době oslovení zhotovitelů známé),
- f) termín ukončení práce.

Zhotovitel bere na vědomí, že rozsah plnění specifikovaný objednatelem v e-mailové výzvě nemusí zcela přesně odpovídat skutečnosti, neboť s ohledem na podmínky v místě plnění nelze v některých případech provést zcela přesné vymezení rozsahu plnění. Rozsah plnění se tedy v průběhu plnění konkrétní činnosti může měnit dle skutečného stavu a potřeb objednatele. Veškeré případné změny budou vyznačeny ve formuláři „ZÁPIS O PŘEDÁNÍ A PŘEVZETÍ PRACOVIŠTĚ PRO ZHOTOVITELE PRACÍ“.

Všichni oslovení zhotovitelé prací, pokud mají o nabízenou pracovní činnost zájem, odpoví do 48 hodin od odeslání výzvy s nabízenou pracovní činností objednatelem s tím, že mají o pracovní činnost zájem (reakce zhotovitelů je vždy písemná a probíhá prostřednictvím e-mailu). Neodpoví-li zhotovitel ve stanoveném termínu, má se za to, že o nabízenou pracovní činnost zájem nemá. Je výslovně ujednáno, že v odpovědi na výzvu s nabízenou pracovní činností zhotovitele může nabídnout i cenu nižší, než jaká je sjednána v této rámcové dohodě (příloha č. 3). Nabídnutá cena se tímto stane pro nabízenou pracovní činnost závaznou.

Po uplynutí časového horizontu 48 hodin od odeslání výzvy, odpovědný lesník, který zadává pracovní činnost, vyhodnotí výsledek poptávky tím, že vybere nejvýhodnější nabídku, tj. nabídku s nejnižší nabídkovou cenou. Takto vybranému zhotoviteli pak zadávající lesník fyzicky předá pracoviště příslušnému zhotoviteli pochůzkou v daných porostech a učiní o tom zápis ve formuláři „ZÁPIS O PŘEDÁNÍ A PŘEVZETÍ PRACOVIŠTĚ PRO ZHOTOVITELE PRACÍ“. Zadávající lesník potvrdí svým podpisem předání pracoviště v kolonce „Za zadavatele pracoviště předal:“. Zhotovitel prací potvrdí svým podpisem převzetí pracoviště v kolonce „Pracovník (zhotovitel) pracoviště převzal dne:“. Tím, že zhotovitel potvrdí svým podpisem převzetí pracoviště, zároveň stvrzuje, že zadání pracovní činnosti zcela porozuměl, k výše uvedenému se zavazuje. Zadávající lesník i zhotovitel jsou povinni ke svému podpisu vždy připojit datum podpisu a čitelně vypsané jméno.

Pokud se zhotovitel ještě před anebo během přebírání pracoviště rozhodne, že o pracovní činnost nemá zájem, zaznamená odpovídající lesník tuto skutečnost do „ZÁPIS O PŘEDÁNÍ A PŘEVZETÍ PRACOVIŠTĚ PRO ZHOTOVITELE PRACÍ“ a zhotovitel tuto změnu stvrdí svým podpisem. Pracovní činnost je pak postoupena dalšímu subjektu v pořadí s nejvýhodnější cenou.

Formulář „ZÁPIS O PŘEDÁNÍ A PŘEVZETÍ PRACOVIŠTĚ PRO ZHOTOVITELE PRACÍ“ se vyhotovuje dvakrát - jedno vyhotovení obdrží zhotovitel (zhotovitel prací) a jedno zůstává objednateli (zadávajícímu, resp. přebírajícímu lesnímu), který ho po převzetí prací a pracoviště připojí k přijaté faktuře.

Formulář „ZÁPIS O PŘEDÁNÍ A PŘEVZETÍ PRACOVIŠTĚ PRO ZHOTOVITELE PRACÍ“ má čtyřciferná evidenční čísla, která začínají číslem příslušného lesního úseku a prvotní formuláře v každém započatém roce jsou následující: na LÚ1 – 1000, na LÚ2 – 2000, na LÚ3 – 3000 a na lesním majetku v SRN – 4000. Každý další vystavený formulář bude evidován pod číslem, které je součtem posledního evidenčního čísla a čísla 1. Číselná evidenční řada formulářů je kontinuální a chronologicky navazující.

2. Přebírání prací v lese

Po skončení pracovních činností uvedených ve formuláři „ZÁPIS O PŘEDÁNÍ A PŘEVZETÍ PRACOVIŠTĚ PRO ZHOTOVITELE PRACÍ“ lesník fyzicky terénní pochůzkou převezme vykonanou práci a v případě nedostatků si od zhotovitele prací vyžádá jejich odstranění.

Pokud lesník po skončení pracovních činností uvedených v zápisech o předání a převzetí pracoviště shledá, že je práce vykonána v požadovaném rozsahu a kvalitě, tak vykonanou práci převezme a převzetí potvrdí svým podpisem ve formuláři „ZÁPIS O PŘEDÁNÍ A PŘEVZETÍ PRACOVIŠTĚ PRO ZHOTOVITELE PRACÍ“ v kolonce „Za zadavatele vykonanou práci převzal“. Přitom je povinen ke svému podpisu vždy připojit své čitelně vypsané jméno.

Při přebírání prací v lese se zjišťují základní podklady pro fakturaci. Lesník je povinen ověřit technické jednotky - počet kusů, hektarů či metrů na jednotku daného výkonu apod.

B) VÝROBNĚ MZDOVÝ LÍSTEK

Na základě převzetí kvalitně provedené práce a zjištění objemu všech potřebných technických jednotek je lesní povinen vystavit „VÝROBNĚ MZDOVÝ LÍSTEK“ (příloha č. 2), kde budou uvedeny ceny za jednotlivé činnosti dle ceníku prací nabídnutého příslušným zhotovitelem (příloha č. 3) nebo ceny uvedené v odpovědi na výzvu s nabízenou pracovní činností, nejpozději však do 5 pracovních dní od převzetí pracoviště lesním, který slouží zhotovitelům jako podklad pro fakturaci. Výrobně mzdové listky se vystavují v programu pro lesnickou evidenci „Výroba 4000“. Formulář „ZÁPIS O PŘEDÁNÍ A PŘEVZETÍ PRACOVIŠTĚ PRO ZHOTOVITELE PRACÍ“ bude tvořit přílohu „VÝROBNĚ MZDOVÉHO LÍSTKU“. Každý „VÝROBNĚ MZDOVÝ LÍSTEK“ je opatřen datem vystavení a podpisem odpovědného lesního. Za správnost vyplněných údajů zodpovídá lesní.

Takto vyhotovený „VÝROBNĚ MZDOVÝ LÍSTEK“ lesní ihned po vystavení předá zhotoviteli, který práci vykonal. Celková suma uvedená ve formuláři „VÝROBNĚ MZDOVÝ LÍSTEK“ je suma, kterou bude následně zhotovitel fakturovat. Zhotovitel „VÝROBNĚ MZDOVÝ LÍSTEK“ odsouhlasí a následně na jeho základě vystaví fakturu.

C) PŘIJATÁ FAKTURA

Faktury za vykonanou práci přebírá lesní, který vystavil „VÝROBNĚ MZDOVÝ LÍSTEK“. Každý lesní je povinen přijatou fakturu zkontrolovat a ověřit její správnost (zejména fakturovanou částku). Každá přijatá faktura obsahuje:

- a) datum zdanitelného plnění, který je shodný s datem ve formuláři „VÝROBNĚ MZDOVÝ LÍSTEK“;
- b) datum vystavení,
- c) datum splatnosti,
- d) identifikační údaje zhotovitele (název subjektu, adresa, IČO, DIČ, číslo bankovního účtu),
- e) identifikační údaje odběratele (Lesy města Chebu, s.r.o., adresa, IČO, DIČ),
- f) číslo faktury,
- g) číslo souvisejícího „VÝROBNĚ MZDOVÉHO LÍSTKU“
- h) fakturované práce a částku,
- i) prohlášení o DPH (výše DPH, neplátce DPH, osvobozené plnění)

Nedílnou součástí přijaté faktury jsou následující přílohy:

- a) ZÁPIS O PŘEDÁNÍ A PŘEVZETÍ PRACOVIŠTĚ PRO ZHOTOVITELE PRACÍ (příloha č. 1)
- b) VÝROBNĚ MZDOVÝ LÍSTEK (příloha č. 2).

III. BEZPEČNOST PRÁCE A POŽÁRNÍ OCHRANA

1. Podpisem této rámcové dohody zhotovitel prohlašuje, že je odborně a zdravotně způsobilý k provádění předmětu dohody dle čl. I a splňuje veškeré zákonné požadavky pro provádění daného druhu prací. Tímto dále zhotovitel prohlašuje, že i jeho poddodavatelé, zaměstnanci či spolupracovníci jsou odborně a zdravotně způsobilí k provádění předmětu dohody dle čl. I dohody a splňují veškeré zákonné požadavky pro provádění daného druhu prací.
2. Zhotovitel se zavazuje provést pro objednatele příslušné práce s využitím vlastních kapacit a za využití případných poddodavatelů. Tito poddodavatelé se budou podílet na provedení díla výhradně v rozsahu určeném smlouvou uzavřenou mezi zhotovitelem a poddodavatelem, který se zavazuje takovou uzavřenou smlouvu předložit na vyžádání objednateli. Zhotovitel se zavazuje veškeré práce poddodavatelů řádně koordinovat. Zhotovitel odpovídá v plném rozsahu za veškeré práce provedené poddodavatelem.
3. Zhotovitel podpisem této rámcové dohody odpovídá za dodržování požárních předpisů a předpisů BOZP na pracovišti, a to v plném rozsahu. Zhotovitel dále prohlašuje, že jeho strojní vybavení a pracovní pomůcky jsou v náležitém technickém stavu a že bude používat předepsané ochranné pomůcky pro daný druh práce.

4. Zhotovitel podpisem této rámcové dohody prohlašuje, že je seznámen s bezpečnostními a technologickými předpisy pro daný druh prací. Dále prohlašuje, že se seznámil s traumatologickým plánem společnosti Lesy města Chebu, s.r.o. (je k dispozici na vyžádání v kancelářích společnosti na adrese Pelhřimovská 1, Cheb), se všemi telefonními čísly na záchranné složky a telefonním číslem na odpovědného lesního.
5. Zhotovitel si sám zajistí organizaci práce i u svých spolupracovníků a zaměstnanců tak, aby na pracovišti nepracoval nikdo osamoceně. Na pracovišti musí být vždy lékárnička vybavená úměrně počtu pracovníků.
6. Zhotovitel odpovídá za technický stav používaných mechanizačních prostředků, nástrojů, náradí a vhodnost ochranných pracovních pomůcek.
7. Zhotovitel je odpovědný za předepsanou kvalifikaci a platnost oprávnění (pokud je pro sjednanou práci předepsána) jak u své osoby, tak i u spolupracovníků a zaměstnanců.
8. Zhotovitel odpovídá za dodržování bezpečnostních předpisů, předpisů pro manipulaci s ropnými látkami, požárních předpisů při veškeré činnosti své i svých spolupracovníků a zaměstnanců.
9. Zhotovitel odpovídá při práci na pracovišti, které je v dosahu silničních komunikací, železničních tratí, tel. a el. vedení, že neohrozí provoz těchto zařízení. Při jeho činnosti nesmí dojít k ohrožení životního prostředí, zdraví, majetku jiných občanů a organizací.
10. Zhotovitel je povinen u všech mechanizačních prostředků používat biologicky odbouratelné olejové náplně a hydraulické kapaliny, a to včetně mazání řetězu u jednomužné motorové pily.
11. Zhotovitel se dále zavazuje, že kdykoli opustí pracoviště, bude toto pracoviště uvedeno do takového stavu, aby nemohlo dojít k ohrožení zdraví osob nebo majetkové újmě (zejména zajištění skládek proti sesuvu, stažení zavěšených stromů, uhašení ohňů, zajištění chemických prostředků, úklid vozovek, příkopů apod.).

IV. STANOVENÍ CENY ZA DÍLO

1. Ceny prací jsou stanoveny na základě ceníku prací zhotovitele, které předložil zhotovitel při podpisu této dohody objednateli a tvoří samostatnou přílohu č. 3 této dohody. Tato příloha slouží jako podklad pro uzavření této dohody. Celková cena jednotlivých pracovních činností (dílčích prací) zadávaných na základě této rámcové dohody bude stanovena výpočtem z jednotkových cen uvedených v cenové nabídce předložené dle ustanovení čl. II. dohody a skutečného rozsahu provedených prací. Ceník prací obsahující dílčí ceny, které předložili zhotovitelé při uzavření této dohody, tvoří přílohu č. 3. Jednotkové ceny jsou sjednány jako nejvýše přípustné, nepřekročitelné a zahrnují veškeré náklady zhotovitelů spojené s prováděním péstebních činností dle této dohody. Pro jednotlivá plnění zadávaná na základě rámcové dohody mohou zhotovitelé nabídnout i ceny nižší, než jsou uvedeny v cenové nabídce zhotovitele. Zhotoviteli bude vždy hrazena cena pouze za skutečně poskytnuté plnění.
2. Je-li zhotovitel plátcem DPH, připočte k uvedeným cenám při fakturaci DPH dle platných předpisů.
3. Zhotovitel je oprávněn fakturovat pouze práce převzaté odpovědným lesním, a to v rozsahu skutečně poskytnutého plnění. Přílohou faktury bude „VÝROBNĚ MZDOVÝ LÍSTEK“ (příloha č. 2) podepsaný odpovědným lesním a zhotovitelem. Faktura musí mít náležitosti daňového dokladu dle příslušných právních předpisů.

Splatnost faktur je 21 dnů ode dne zdanitelného plnění.

V. OSTATNÍ UJEDNÁNÍ

1. Zhotovitel se zavazuje provádět veškeré práce v požadované kvalitě, nezpůsobovat svojí činností žádné škody na lesních porostech a ostatním majetku spravovaném objednatelem. V opačném případě souhlasí s úhradou způsobené škody.

2. Technologický postup prací určuje odpovědný lesník.
3. Objednatel je oprávněn během provádění pěstebních činností kontrolovat jejich kvalitu, dodržování bezpečnosti práce, požární ochrany a ochrany životního prostředí. Dále je objednatel oprávněn okamžitě přerušit vykonávané práce při ohrožení zdraví nebo života jakékoli osoby, při ohrožení majetku nebo životního prostředí. Za takto vzniklé prostoje objednatel neodpovídá.
4. Veškeré odřeniny na stromech ošetří zhotovitel ještě týž den objednatelem určeným ochranným nátěrem.
5. V případě ekologické havárie zajistí zhotovitel její neprodlenou likvidaci v souladu s platnými předpisy.
6. Zhotovitel odpovídá za škody vzniklé při nesprávné aplikaci chemických prostředků.
7. Při poškození oplocenky je zhotovitel povinen ji alespoň provizorně opravit a zabránit tak vstupu zvěře do oplocenky. Zároveň je povinen oznámit tuto skutečnost objednateli. Následně je povinen uvést oplocenku do původního stavu, a to nejpozději do 3 kalendářních dnů.
8. Případné změny podmínek, nebo obsahu této dohody se řídí platnými právními předpisy. V průběhu platnosti této dohody mohou být měněny pouze písemným dodatkem k této dohodě.
9. Práva a závazky vyplývající z dohody nejsou převoditelné na jiné subjekty.
10. Objednavatel si vyhrazuje právo okamžitě zastavit činnost druhé smluvní strany v případech, že tato činnost vede k porušení platných právních předpisů. Ústní požadavek na zastavení činnosti musí být neprodleně doplněn písemnou formou. Nesouhlas druhé strany nemá odkladný účinek. Právo druhé strany na soudní rozhodnutí o neoprávněnosti zastavení činnosti a s tím související náhrada škody, tímto ustanovením není dotčeno.
11. V případě poškození lesního půdního povrchu v důsledku činnosti zhotovitele, nebo poškození cest, linek, svážnic, příkopů, je zhotovitel povinen okamžitě provést na svůj náklad řádnou asanaci těchto škod. V případě, že tak neučiní, souhlasí zhotovitel s tím, že mu objednavatel, až do doby zjednání nápravy, neproplatí žádnou, dosud neproplacenou fakturu a nápravu je oprávněn objednatel realizovat prostřednictvím třetí osoby na náklady zhotovitele. Zhotovitel vyslovuje souhlas k započtení těchto nákladů vůči své pohledávce u objednatele (neuhrazené fakture). Objednatel má v tomto případě právo okamžitě, jednostranně zastavit činnost zhotovitele.
12. Dílo má vady, jestliže provedení díla neodpovídá výsledku určenému na základě této dohody. Zhotovitel odpovídá za vady, které má dílo v době jeho předání objednateli. Zhotovitel odpovídá za vady díla vzniklé po předání díla objednateli, jestliže byly způsobeny porušením jeho povinností.
13. Právo na odstranění vady díla, zjištěné po předání díla, objednatel u zhotovitele uplatní písemnou formou. Zhotovitel bez zbytečného odkladu, nejpozději ve lhůtě do 3 pracovních dní od doručení reklamace, projedná reklamovanou vadu a způsob jejího odstranění. Neodstraní-li zhotovitel vady díla jím zaviněné v přiměřeně dostatečné lhůtě, tj. nejpozději do 14 kalendářních dní od jejich reklamace objednatelem, může objednatel požadovat přiměřenou slevu z ceny díla. Nárok objednatele účtovat zhotoviteli smluvní pokutu tím nezaniká.
14. Obě smluvní strany se dohodly, že pokud by jim ve splnění dílčích plnění realizovaných na základě rámcové dohody bránil zásah tzv. vyšší moci nebo jiných neočekávaných okolností, které nastaly bez zavinění některé ze smluvních stran a mající bezprostřední vliv na předmět plnění, dohodnou se na prodloužení termínu dílčího plnění úměrně k trvání okolností bránících dodržení původního termínu. Smluvní strana, u níž nastal případ vyšší moci, musí o tom bezodkladně po jejím vzniku písemně uvědomit druhou stranu. Oznámení o vyšší moci musí být do dalších 20 dnů po jejím skončení doloženo potvrzením příslušného orgánu, ze kterého bude patrné, že vyšší moc nastala a s jakými důsledky. Nebudou-li tyto lhůty dodrženy, nemůže se smluvní strana vyšší moci dovolávat. Za vyšší moc nebo neočekávanou okolnost se v tomto smyslu považují zejména živelné pohromy (tj. např. povodeň, záplava, požár, blesk, ničivý vítr apod.).

VI. SANKCE

1. Pokud bude objednavatel v prodlení s úhradou peněžitého závazku, je zhotovitel oprávněn účtovat úrok z prodlení ve výši 0,05 % z dlužné částky za každý den prodlení.
2. Nedodrží-li zhotovitel termín zhotovení či předání díla sjednaný v zadávacích listech či následných dodatcích v rámci dílčího plnění, uhradí objednavateli do 30 dnů po jeho výzvě, smluvní pokutu ve výši 50 % finančního objemu nesplněného závazku. Zhotovitel souhlasí s tím, že výše uvedená smluvní pokuta může být započtena vůči pohledávce zhotovitele za objednatelem (neuhrazená faktura).
3. V případě dodání vadného díla v rámci dílčího plnění, pokud půjde o vady neodstranitelné, uhradí zhotovitel objednavateli do 30 dnů po jeho výzvě, smluvní pokutu ve výši 100 % ceny díla, případně ceny jeho dílčí části dotčené vadami. Zhotovitel souhlasí s tím, že výše uvedená smluvní pokuta může být započtena vůči pohledávce zhotovitele za objednatelem (neuhrazená faktura). Uhrazením smluvní pokuty není dotčeno právo objednatele na náhradu škody vůči zhotoviteli.
4. Smluvní pokuty sjednané touto dohodou uhradí povinná strana nezávisle na tom, zda a v jaké výši vznikne druhé straně v této souvislosti škoda, kterou lze uplatnit samostatně.
5. V případě, že z důvodu neprovedení prací v rozsahu a termínu dle formuláře „ZÁPIS O PŘEDÁNÍ A PŘEVZETÍ PRACOVISTĚ PRO ZHOTOVITELE PRACÍ“, bude nucen zajistit provedení těchto prací sám nebo třetí osobou z důvodu odvrácení hrozícího nebezpečí a vzniku škod, zavazuje se zhotovitel zaplatit objednateli veškeré náklady na zajištění a realizaci těchto prací.
6. Veškeré sankce a smluvní pokuty mohou být započteny vůči pohledávce zhotovitele za objednatelem (neuhrazená faktura). Smluvní pokuty jsou splatné do 21 dnů od jejich uplatnění u druhé smluvní strany.

VII. UKONČENÍ DOHODY

1. Platnost dohody končí uplynutím doby, na kterou je sjednána.
2. Smluvní strany nejsou oprávněny tuto rámcovou dohodu vypovědět nebo od ní odstoupit, nestanoví-li tato rámcová dohoda nebo zákon jinak.
3. Před uplynutím sjednané doby rámcová dohoda zaniká:
 - a) předčasným vyčerpáním maximálního objemu rámcové dohody v částce 1.950.000 Kč bez DPH;
 - b) sníží-li se počet zhotovitelů rámcové dohody pod 2.
4. Důvodem pro okamžité odstoupení od rámcové dohody vůči příslušnému zhotoviteli je:
 - a) provádění prací zhotovitelem mimo určené pracoviště;
 - b) zhotovitelem způsobená škoda, která nebyla přes výzvu objednatele odstraněna;
 - c) jakékoliv zhotovitelem opakované porušení povinností stanovených touto dohodou (nejméně 2x).
5. Za den odstoupení od dohody se považuje den, kdy bylo písemné oznámení o odstoupení oprávněné smluvní strany doručeno druhé smluvní straně. Odstoupením od dohody nejsou dotčena práva smluvních stran na úhradu splatné smluvní pokuty a na náhradu škody.

VIII. ČESTNÁ PROHLÁŠENÍ

1. Zhotovitel podpisem dohody čestně prohlašuje, že splňuje základní způsobilost ve smyslu § 74 ZZVZ.
2. Zhotovitel podpisem dohody čestně prohlašuje, že pokud bude při pěstební činnosti používat motorové pily, křovinořezy a vyžínače, má platné oprávnění k jejich obsluze.

3. Zhotovitel podpisem dohody čestně prohlašuje, že pokud bude při pěstební činnosti nakládat s chemickými látkami, má platné osvědčení minimálně I. stupně o odborné způsobilosti pro nakládání s přípravky na ochranu rostlin.
4. Zhotovitel podpisem dohody čestně prohlašuje, že má pro plnění předmětu této dohody platné oprávnění a potřebné zkušenosti s pracemi tohoto charakteru, potřebné odborníky a kvalifikaci pro provádění prací.

IX. ZÁVĚREČNÁ USTANOVENÍ

1. Veškerá práva vyplývající z této dohody a týkající se reklamací, musí smluvní strany oznámit písemně straně druhé.
2. Tato dohoda se vyhotovuje v 23 výtiscích, přičemž objednatel obdrží dva výtisky a každý zhotovitel po jednom výtisku.
3. Tato dohoda nabývá platnosti dnem podpisu smluvní stranou, která ji podepíše jako poslední. Dohoda nabývá účinnosti nejdříve dnem uveřejnění prostřednictvím registru smluv dle zákona č. 340/2015 Sb., o zvláštních podmínkách účinnosti některých smluv, uveřejňování těchto smluv a o registru smluv. Objednatel se zavazuje realizovat zveřejnění této dohody v předmětném registru v souladu s uvedeným zákonem.
4. Tato dohoda se uzavírá na dobu určitou od 01.01.2024 do 31.12.2024.
5. Tuto dohodu lze měnit, doplňovat a upřesňovat pouze oboustranně odsouhlasenými, písemnými a průběžně číslovanými dodatky, podepsanými oprávněnými zástupci obou smluvních stran, které musí být obsaženy na jedné listině.
6. V případě, že se některá z ujednání této dohody ukážou být neplatnými či neúčinnými, nemá tato skutečnost vliv na ostatní ujednání této dohody, která zůstávají nadále platná a účinná. Současně se strany zavazují nahradit taková neplatná či neúčinná ujednání dohody ustanoveními platnými a účinnými, která svým významem budou obsahově blízká původním ujednáním.
7. Smluvní strany se zavazují, že v případě změny sídla či adresy pro doručování se budou bez zbytečného odkladu o takovéto skutečnosti informovat. V případě porušení této povinnosti nesou odpovědnost za škodu, která v důsledku této skutečnosti vznikne.
8. Smluvní strany se dohodly, že promlčecí lhůta k uplatnění práv z této dohody bude 10 let od doby, kdy mohlo být uplatněno poprvé.
9. Účastníci dohody ujednali v souladu s ustanovením § 89a zákona č. 99/1963 Sb., občanský soudní řád, ve znění pozdějších předpisů, že v případě jejich sporu, který by byl řešen soudní cestou, je místně příslušným soudem místně příslušný soud objednatele.
10. Smluvní strany výslovně prohlašují, že jsou k právnímu jednání zcela způsobilé, že tato dohoda je projevem jejich pravé, určité a svobodné vůle a že si tuto dohodu podrobně přečetly, zcela jednoznačně porozuměly jejímu obsahu, proti kterému nemají žádných výhrad, uzavírají ji dobrovolně, nikoli v tísní, pod nátlakem nebo za nápadně jednostranně nevýhodných podmínek a takto ji podepisují.
11. Závazkový vztah založený touto dohodou se řídí zákonem č. 89/2012 Sb., občanský zákoník, ve znění pozdějších předpisů.
12. Vůle smluvních stran je vyjádřena v dokumentech a podkladech, které tvoří rámcovou dohodu.
13. Zhotovitel se zavazuje nevydávat bez předchozího písemného souhlasu objednatele žádná stanoviska, komentáře či oznámení pro sdělovací prostředky nebo jiné veřejné distributory a zpracovatele informací.

V Chebu dne 10. 11. 2023

Objednatel **LESY MĚSTA CHEBU, s.r.o.**
Nám. Krále Jiřího z Poděbrad 14
350 02 Cheb

O:279 65 911 DIČ:CZ2796S911

Lesy města Chebu, s.r.o.
Ing. Josef Kubát, Ph.D., jednatel

Zhotovitel 1



Zhotovitel 2

DÍLMĚSE, s.r.o.

Hrnčířská 2149/7

350 02 Cheb

IČO:05319561 DIČ:CZ05319561

Zhotovitel 3



Zhotovitel 4



Zhotovitel 6



Zhotovitel 8



Zhotovitel 10



Zhotovitel 12



Zhotovitel 14



Zhotovitel 16

NA ZÁKLADĚ PLNĚ NOCI



PRECISLIVE s.r.o.

Rybná 716/24, Staré Město, 110 00 Praha 1

IČO: 077 44 005

DIČ: CZ 077 44 005

Zhotovitel 18

Palackého nám. 77
268 01 Hořovice
DIČ: CZ43762751

Provoz dřeva a lesnických služeb
Tel: 125; Fax: 377 916 834

Zhotovitel 20

MATELOSTAV s.r.o.

Tyršova 1616/1

352 01 Aš

IČ: 030 54 314

Zhotovitel 22



Zhotovitel 5



Zhotovitel 7



Zhotovitel 9



Zhotovitel 11



Zhotovitel 13



Zhotovitel 15



Zhotovitel 17



Zhotovitel 19

DIRI MESE, s.r.o.



/7

05319561

Zhotovitel 21



Zhotovitel 23



Přílohy:

- č. 1 Formulář „ZÁPIS O PŘEDÁNÍ A PŘEVZETÍ PRACOVÍŠTĚ PRO ZHOTOVITELE PRACÍ“
- č. 2 Formulář „VÝROBNĚ MZDOVÝ LÍSTEK“
- č. 3 Ceník prací – pěstební činnost

DIRI MESE, s.r.o.
IČO: 05319561
DIČ: CZ05319561